

RELAZIONE ILLUSTRATIVA DEL CONTESTO

- AREA PISANA -

Quanto di seguito riportato è stato estratto dal PARSIS dell'Agenzia Regionale di Sanità ed è riferito all'anno 2016 per il territorio della ex Azienda USL 5 di Pisa

L'ex Azienda USL 5 di Pisa assiste una popolazione di 343.233 abitanti circa. Il territorio, come mostrato in tabella, comprende 26 comuni ed è articolato in tre Zone (Pisana, Valdera, Alta Val di Cecina).

Popolazione residente totale per ex Azienda USL 5 di Pisa - numero residenti per genere - 2016

Azienda USL	Maschi	Femmine	Totale
Pisa	165.973	177.260	343.233

Densità abitativa - densità per km2 - 2016

Residenza	Densità
<i>ex ASL 5 - Pisa</i>	<i>178,80</i>
Alta val di Cecina	28,15
Val d'era	193,78
Pisana	352,25
<i>ASL NORD-OVEST</i>	<i>200,47</i>
<i>REGIONE TOSCANA</i>	<i>162,89</i>

La densità abitativa nell'anno 2016, ovvero il numero di abitanti per kmq di territorio, mostra complessivamente valori superiori a quelli regionali; i singoli territori mostrano però delle profonde differenze dovute alla presenza sia di aree fortemente urbanizzate (es. zona Pisana, in cui il dato risulta doppio rispetto a quello regionale) e aree montane caratterizzate da una vasta estensione territoriale ma scarsamente abitate (zona Alta Val di Cecina, seguita a livello regionale solo dalla zona Amiata Grossetana con una densità abitativa di 26,56 ab/kmq).

ZONA ALTA VAL DI CECINA

Popolazione residente totali e per genere per singolo comune- (fonte dati Demo ISTAT al 1.1.2017)

Residenza	Popolazione totale			Popolazione 65+					
	M	F	Totale	M	%	F	%	Totale	%
Castelnuovo V.C.	1079	1136	2215	320	29,7	365	32,1	685	30,9
Montecatini V.C.	847	870	1717	240	28,3	294	33,8	534	31,1
Pomarance	2867	2975	5842	860	30,0	1048	35,2	1908	32,7
Volterra	4958	5452	10410	1038	20,9	1743	32,0	2781	26,7
Totale	9751	10433	20184	2458	25,2	3450	33,1	5908	29,3

La popolazione totale della zona Alta Val di Cecina è di 20184 abitanti. La popolazione femminile è numericamente maggiore di quella maschile. Emerge una rilevante percentuale della popolazione anziana (65+) sul totale che è di circa il 30%, con variazioni comunali da 32,7% del comune di Pomarance a 26,7% del comune di Volterra.

Residenza	Maschi	Femmine	Totale
Bientina	3922	4140	8062
Buti	2840	2951	5791
Calcinaia	6102	6337	12439
Capannoli	3121	3260	6381
Chianni	679	713	1392
Lajatico	637	699	1336
Palaia	2206	2406	4612
Peccioli	2304	2503	4807
Ponsacco	7653	7958	15611
Pontedera	14225	14998	29223
Santa Maria a Monte	6596	6657	13253
Terricciola	2281	2346	4627
Casciana Terme Lari	6168	6361	12529
Totale	58734	61329	120063

ZONA VALDERA
Popolazione residente totale e per genere per singolo comune- 2016

ZONA PISANA

Popolazione residente totale e per genere per singolo comune- (fonte dati Demo ISTAT al 1.1.2017)

Residenza	Popolazione totale			Popolazione 65+					
	M	F	Totale	M	%	F	%	Totale	%
Calci	3078	3318	6396	643		836		1479	23,12
Cascina	22028	23333	45361	4280		5568		9848	21,71
Crespina Lorenzana	2729	2733	5462	541		624		1165	21,32
Fauglia	1824	1846	3670	382		456		838	22,83
Orciano Pisano	318	321	639	68		90		158	24,72
Pisa	43054	47434	90488	9079		13409		22488	24,85
San Giuliano Terme	15243	16237	31480	3391		4328		7719	24,52
Vecchiano	5832	6262	12094	1246		1614		2860	23,64
Vicopisano	4163	4426	8589	817		1077		1894	22,05

La popolazione totale della zona Pisana è di 204.179 abitanti. La popolazione femminile è numericamente maggiore di quella maschile. Emerge una percentuale della popolazione anziana (65+) sul totale che è del 23,72%.

Caratteristiche socio-economiche

Il tasso di disoccupazione nella ex ASL di Pisa mostra valori inferiori al dato di area vasta e in linea con quelli regionali. La percentuale minore si registra in Alta Val di Cecina e quella più alta si registra in Valdera. Ovviamente il dato non tiene conto di coloro che non sono iscritti all'ufficio dell'impiego.

Tasso grezzo di disoccupazione - numero disponibili al lavoro, tasso di disoccupazione - 2016

Residenza	Numero dei disponibili rilevati ai Centri per l'Impiego	Tasso
AUSL 5 -	45.406	21,06

<i>Pisa</i>		
Alta Val di Cecina	2.448	20,61
Valdera	16.783	22,13
Pisana	26.175	20,47
<i>ASL NORD-OVEST</i>	187.825	23,61
REGIONE TOSCANA	492.182	21,13

Residenza	Ammontare complessivo dei redditi imponibili 2014	Reddito imponibile medio 2014	Ammontare complessivo dei redditi imponibili 2015	Reddito imponibile medio 2015
<i>AUSL 5 - Pisa</i>	4885035434	20.722,31	4950489011	21.023,95
Alta Val di Cecina	282228734	18.796,45	283815714	19.232,62
Valdera	1530304529	18.772,60	1552012959	19.057,84
Pisana	3072502171	22.071,78	3114660338	22.363,38
<i>ASL NORD-OVEST</i>	17553035682	19.949,33	17764286302	20.251,01
REGIONE TOSCANA	52717285892	20.062,49	53445583981	20.355,17

Relativamente al reddito imponibile medio la ex USL 5 ha un dato superiore alla media di Area Vasta, quest'ultima in linea con il dato regionale. Nelle 3 zone il dato più basso si registra in Valdera, inferiore sia alla media Provinciale, di Area Vasta e Regionale. Mentre il dato più elevato viene rilevato nella zona Pisana.

MORTALITÀ - MORBOSITÀ

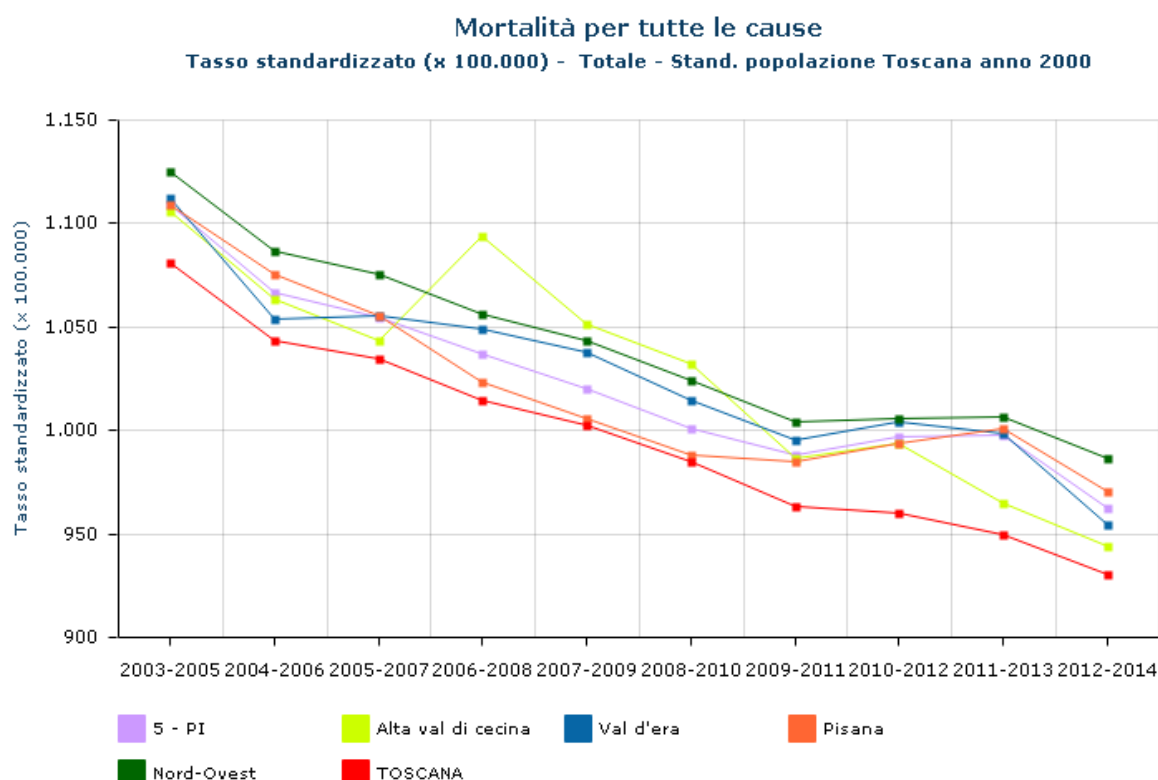

Per rendere più significativi i dati sulla mortalità ed evitare errori legati ad eventi casuali, vengono utilizzate medie di triennio: l'ultima media disponibile dalle banche dati regionali è quella relativa al triennio 2012-2014. Tolta la variabile legata all'età della popolazione attraverso la standardizzazione, dai dati relativi alla di mortalità generale emerge un complessivo trend in diminuzione per tutte le aree analizzate. L'area nord ovest e quella della ex USL 5 riportano comunque tassi standardizzati di mortalità superiori alla media regionale. La zona Alta Val di Cecina riporta, negli ultimi due trienni, i tassi più bassi di tutta la ex USL 5 di Pisa. Le principali cause di morte sono, nell'ordine: tumori, malattie dell'apparato circolatorio e malattie dell'apparato respiratorio. Dall'analisi delle distribuzioni delle prime tre cause di morte emerge che i dati sono in linea con la media regionale per i tumori, con un valore leggermente inferiore per la zona Valdera. La mortalità per malattie del sistema circolatorio risulta invece maggiore della media regionale in Valdera, che riporta un dato più in linea con il trend di area vasta. Il tasso di mortalità per malattie del sistema respiratorio risulta invece marcatamente superiore alla media regionale nella zona Alta Val di Cecina e inferiore nella zona Valdera.

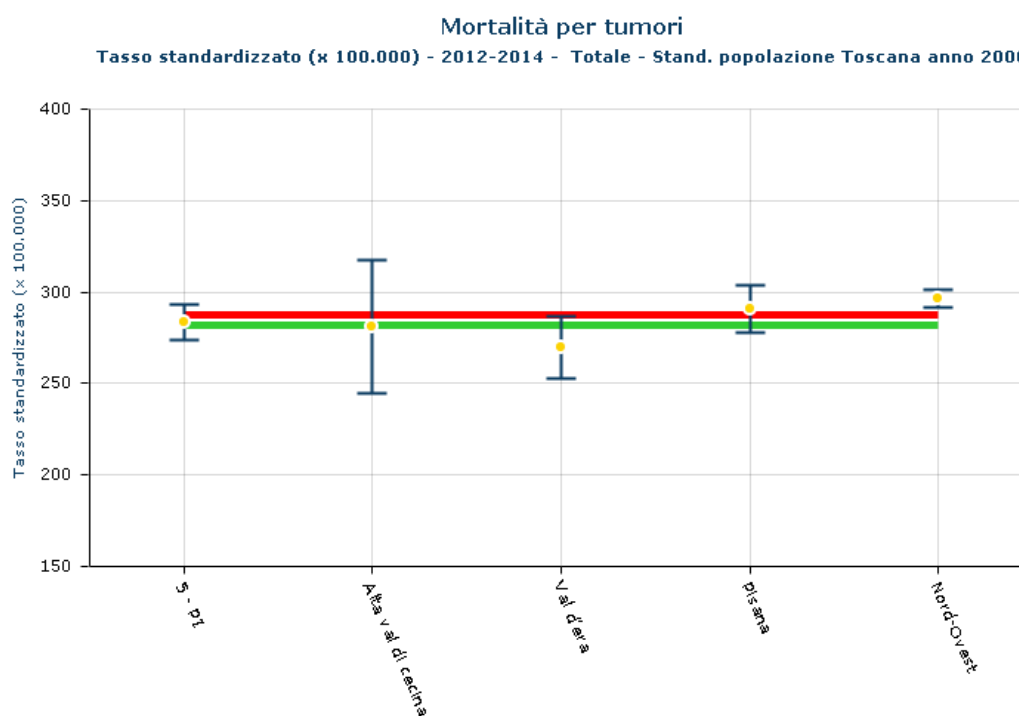

Mortalità per malattie del sistema circolatorio
null - 2012-2014 - Totale - Stand. popolazione Toscana anno 2000

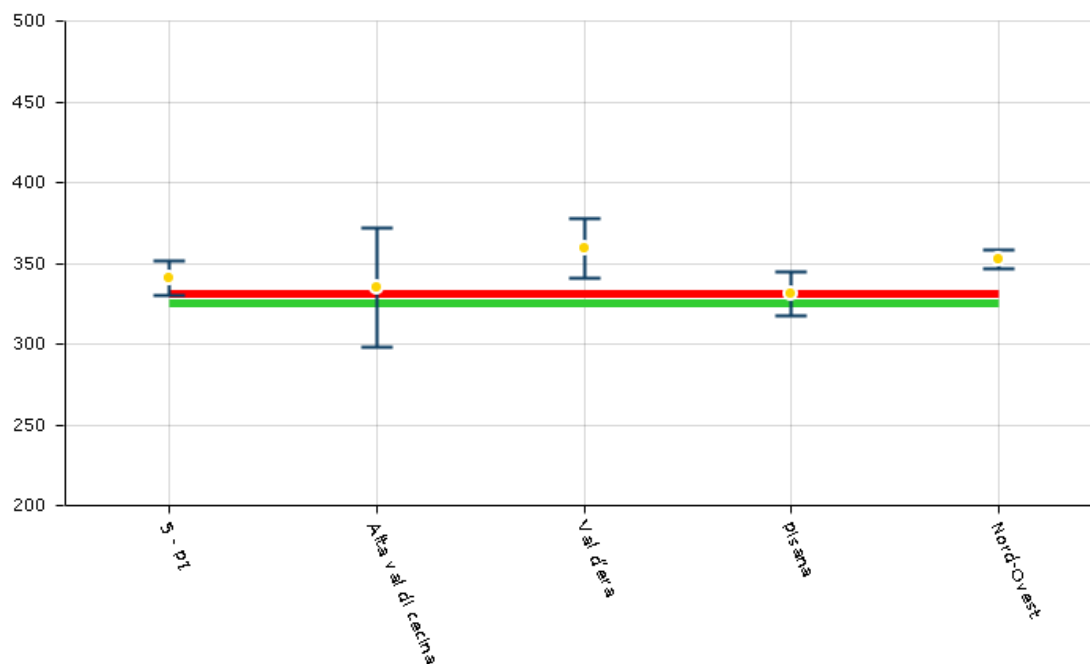

Mortalità per malattie dell'apparato respiratorio
Tasso standardizzato (x 100.000) - 2012-2014 - Totale - Stand. popolazione Toscana anno 2000

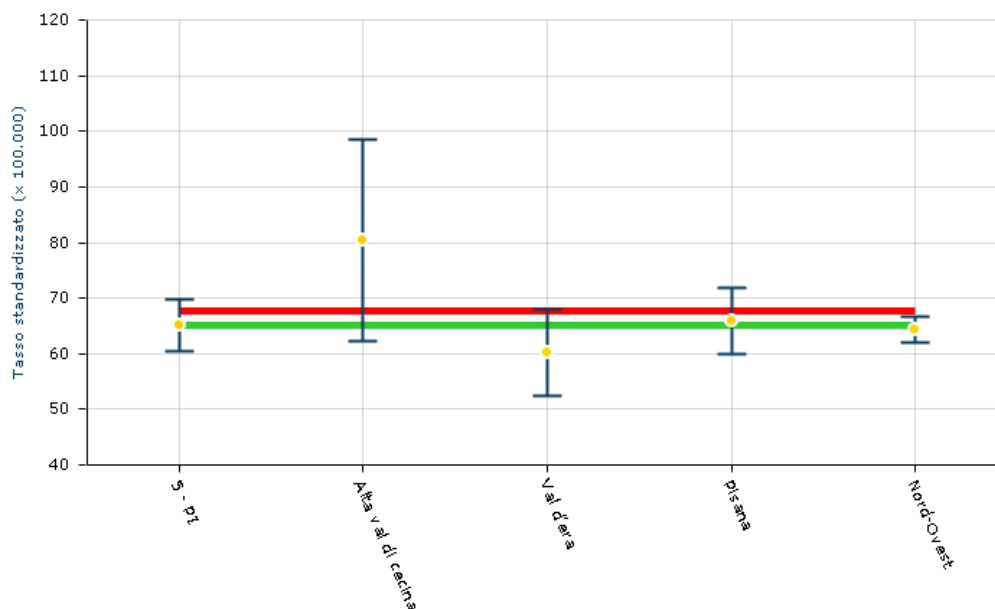

Ospedalizzazione

L'andamento dei tassi di ricovero e dei ricoverati in ospedale nel territorio di interesse evidenzia dei dati in linea con la media regionale e di area vasta. La serie temporale degli stessi dati evidenzia una costante diminuzione del ricorso al ricovero ospedaliero. Da notare che il tasso di ospedalizzazione riferito ai ricoveri effettuati è inferiore alla media regionale solo per la zona Valderia. Le altre due zone della ex USL 5 riportano dati superiori sia al dato regionale che al dato di area vasta.

**Ospedalizzazione per tutte le cause - numero ricoveri/ricoverati, tasso grezzo e standardizzato per età, IC95%
(x 1.000) - 2016**

Residenza	Ricoveri	Tasso
AUSL 5 - Pisa	47253	132,33
Alta Val di Cecina	3170	132,28
Valdera	15457	127,57
Pisana	28626	134,83
ASL NORD- OVEST	172540	128,05
REGIONE TOSCANA	511101	130

Residenza	Ricoverati	Tasso
AUSL 5 - Pisa	34040	96,3
Alta Val di Cecina	2206	94,93
Valdera	11348	94,39
Pisana	20524	97,64
ASL NORD- OVEST	124764	93,81
REGIONE TOSCANA	366099	94,35

Ospedalizzazione per tutte le cause

Tasso standardizzato (x 1.000) - Totale Ricoveri - Stand. popolazione Toscana anno 2000

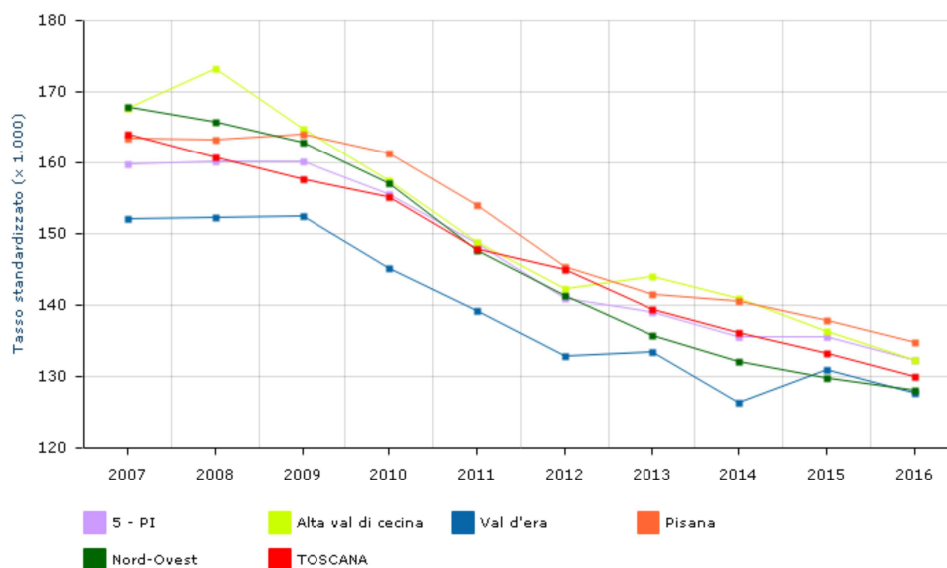

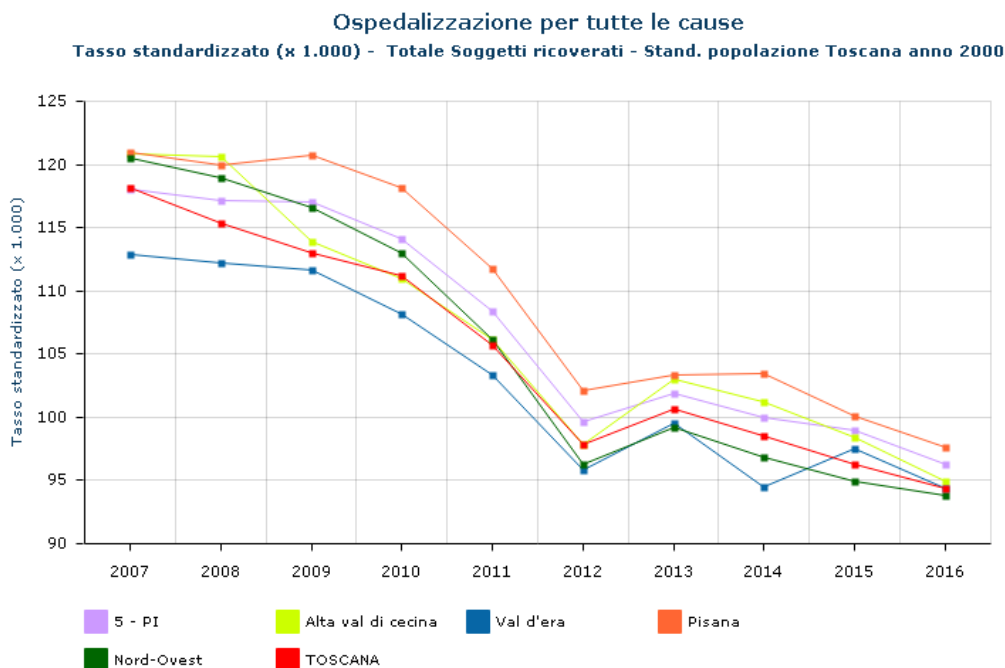

Osservando i tassi di ricovero per singole cause emerge che le prime tre cause di ricovero sono nell'ordine malattie del sistema circolatorio, tumori e malattie del sistema digerente. L'unica zona che presenta un trend differente è l'Alta Val di Cecina in cui la seconda causa di ospedalizzazione sono le malattie del sistema respiratorio.

Distribuzione principali cause di ricovero - numero ricoveri, proporzione sul totale (x 100) - 2016

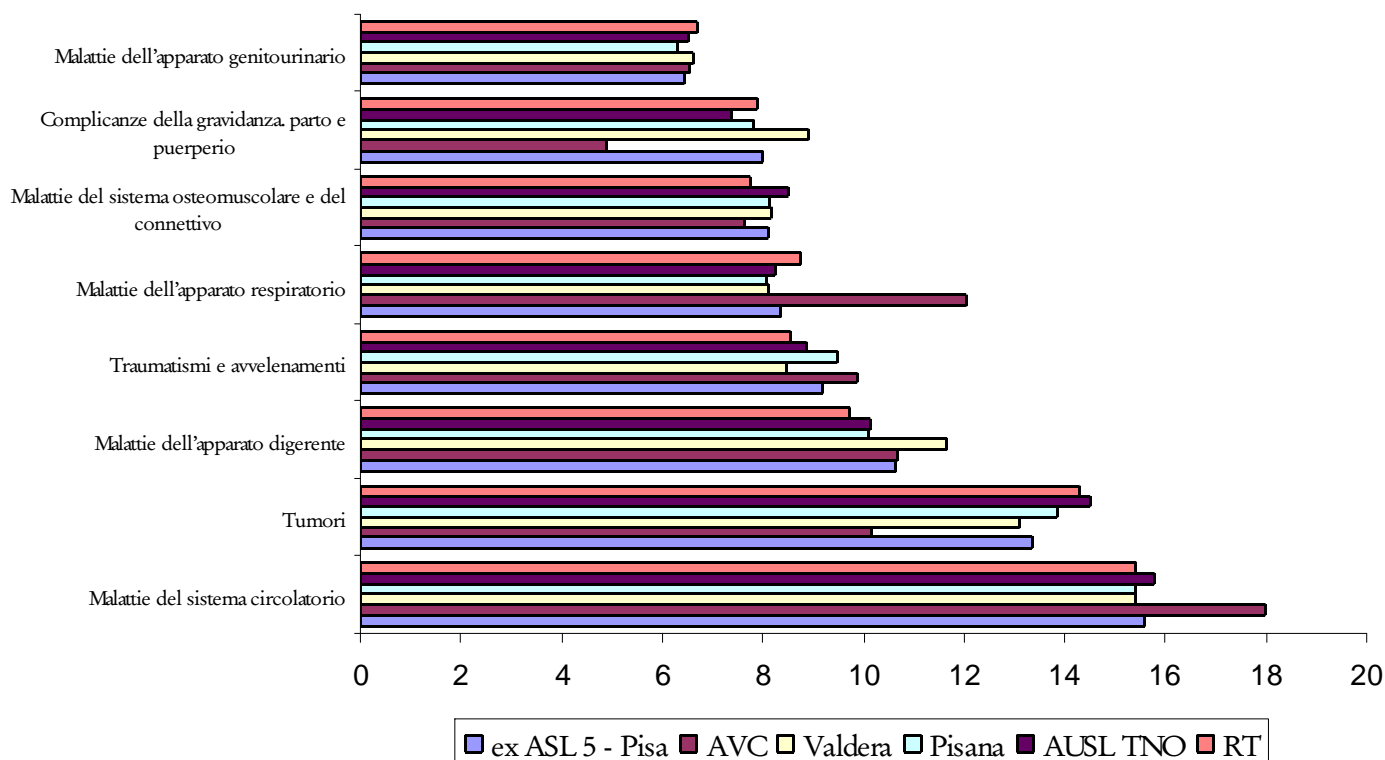

La speranza di vita alla nascita

La speranza di vita alla nascita è un classico indicatore che ormai da molti anni è in continua crescita.

L'ultimo dato disponibile relativo al 2014 mostra un aumento dei valori complessivi per la ex ASL 5 di Pisa confermata in tutte le zone e in entrambe i sessi. La speranza di vita, sia nelle femmine che nei maschi, nella zona Alta Val di Cecina rimane comunque al di sopra della media di ex asl, di asl nordovest e della Regione Toscana.

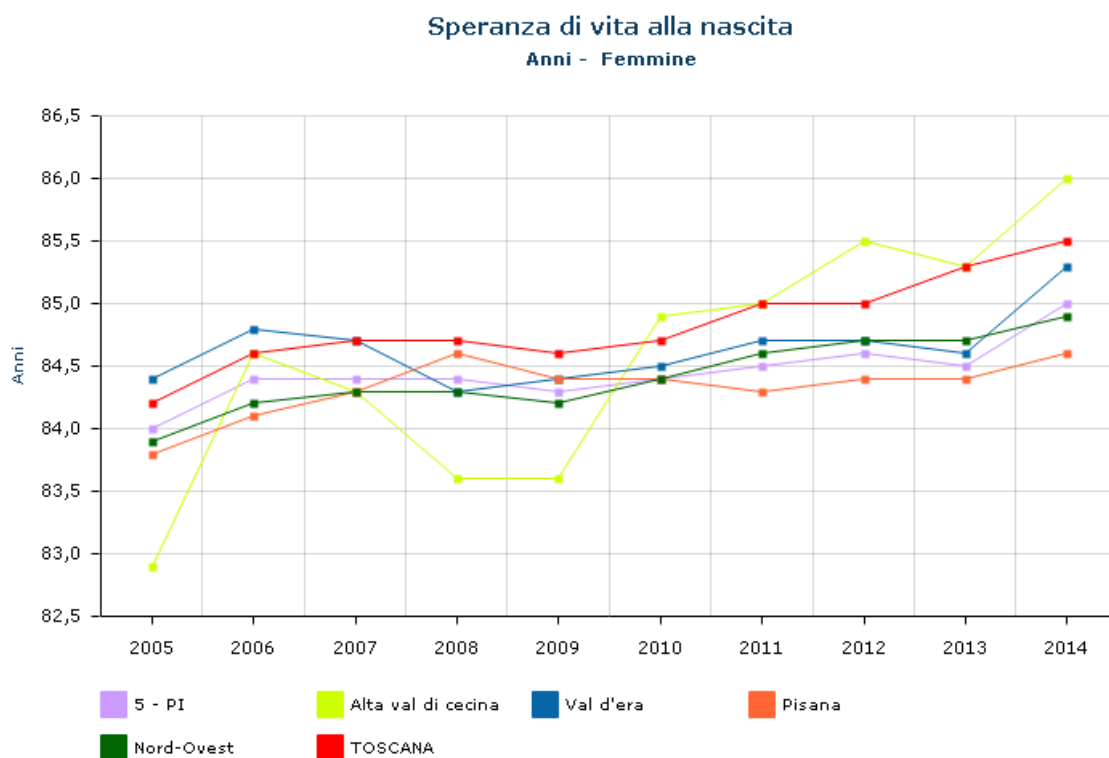

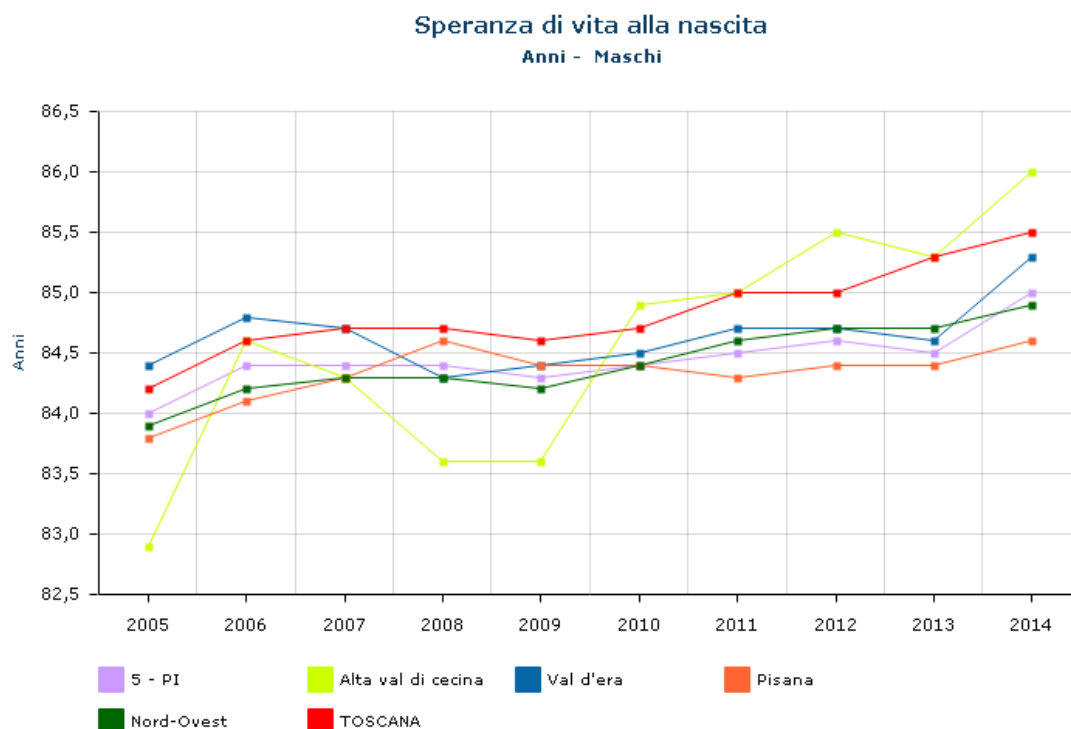

Salute degli anziani

Dai dati demografici relativi alla popolazione anziani (oltre 64 anni) emerge che la tendenza all'invecchiamento della popolazione dell'area della ex USL 5 è in linea sia con il dato regionale che con quello di area vasta.

Dal dettaglio delle zone risulta evidente che la zona Alta Val di Cecina ha un indice di invecchiamento (30,12) fra i più alti a livello regionale (seconda solo all'Amiata Grossetana con un indice pari a 30,16) e la zona Valdera riporta invece un valore inferiore a quello dell'area pisana, simile invece a quello di zone geograficamente limitrofe (Valdarno Inferiore ed Empolese) alle quali è probabilmente assimilata dalla struttura socio-economica e dallo sviluppo produttivo.

Indice di invecchiamento (pop. 65+ anni su pop. totale) - numero residenti 65+, proporzione (x 100) - 2016

Residenza	Residenti 65 +	Proporzione
ex ASL 5 - Pisa	83204	24,24
Alta val di cecina	6144	30,12
Val d'era	26763	22,29
Pisana	50297	24,80
ASL NORD-OVEST	324377	25,33
REGIONE TOSCANA	933022	24,92

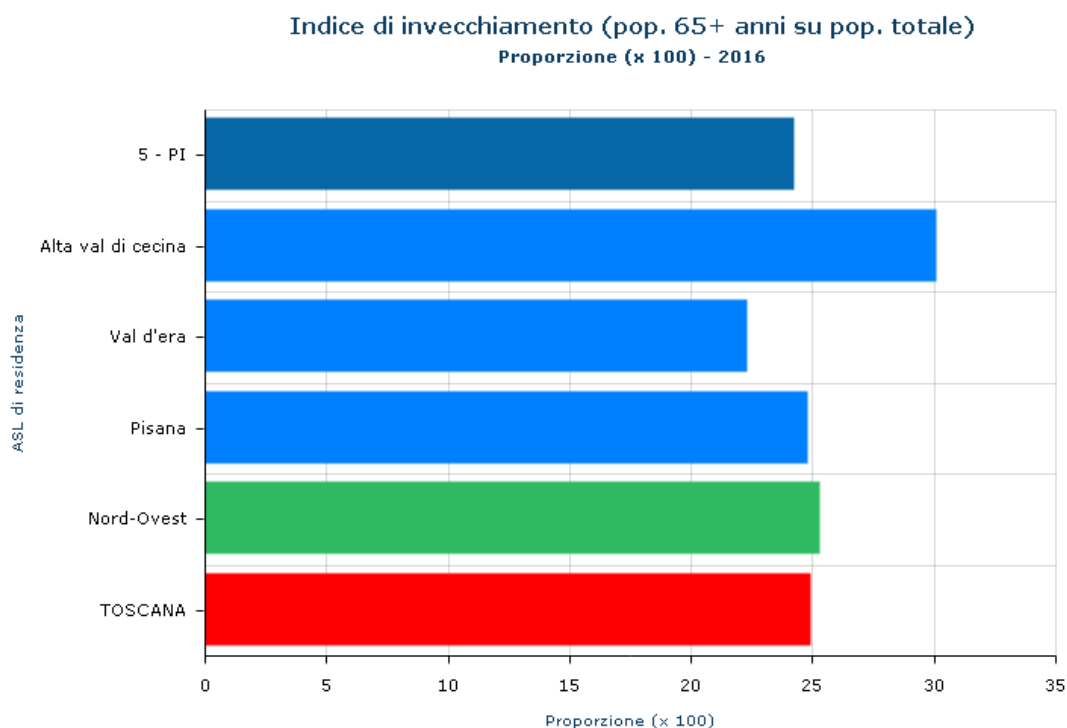

Anche l'andamento temporale nell'arco degli ultimi 10 anni evidenzia una tendenza ad un costante seppur graduale aumento, più marcato a partire dal 2011.

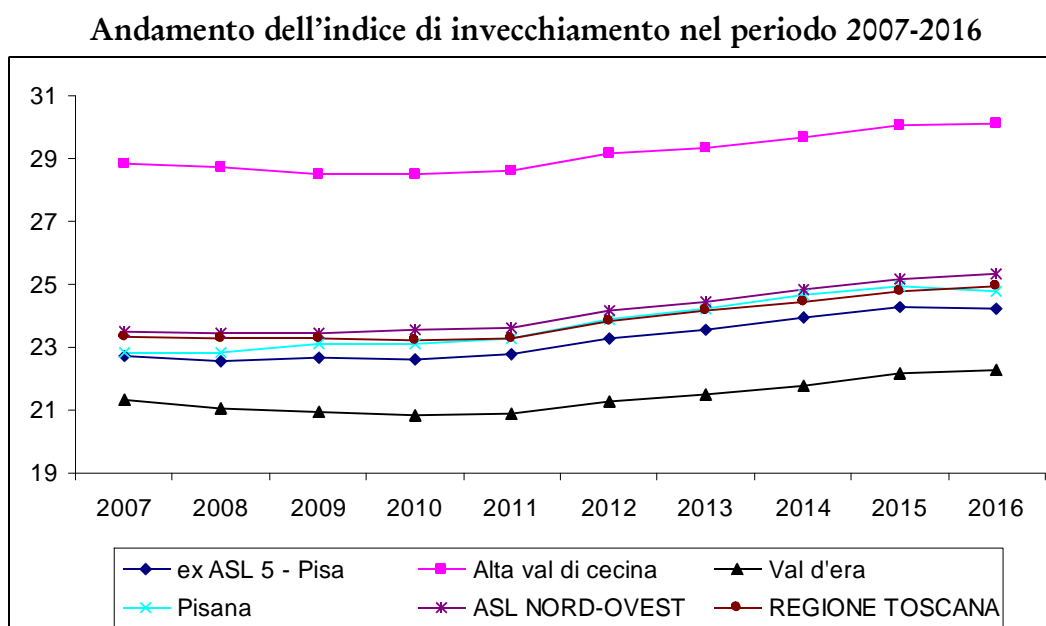

Indice di dipendenza anziani (pop. 65+ anni su pop. 15-64 anni) - numero 65+ anni, rapporto su residenti 15-64 anni (x 100) – 2016

Residenza	Residenti 65 +	Rapporto su residenti 15-64
x ASL 5 - Pisa	83204	38,65
Alta val di cecina	6144	50,79
Val d'era	26763	35,08
Pisana	50297	39,63
ASL NORD-OVEST	324377	40,65
REGIONE TOSCANA	933022	39,98

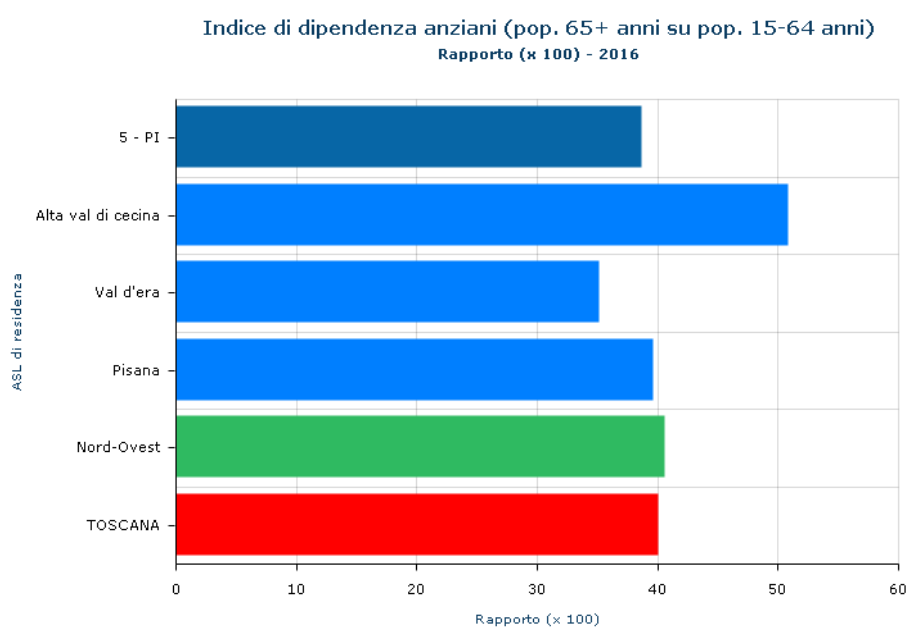

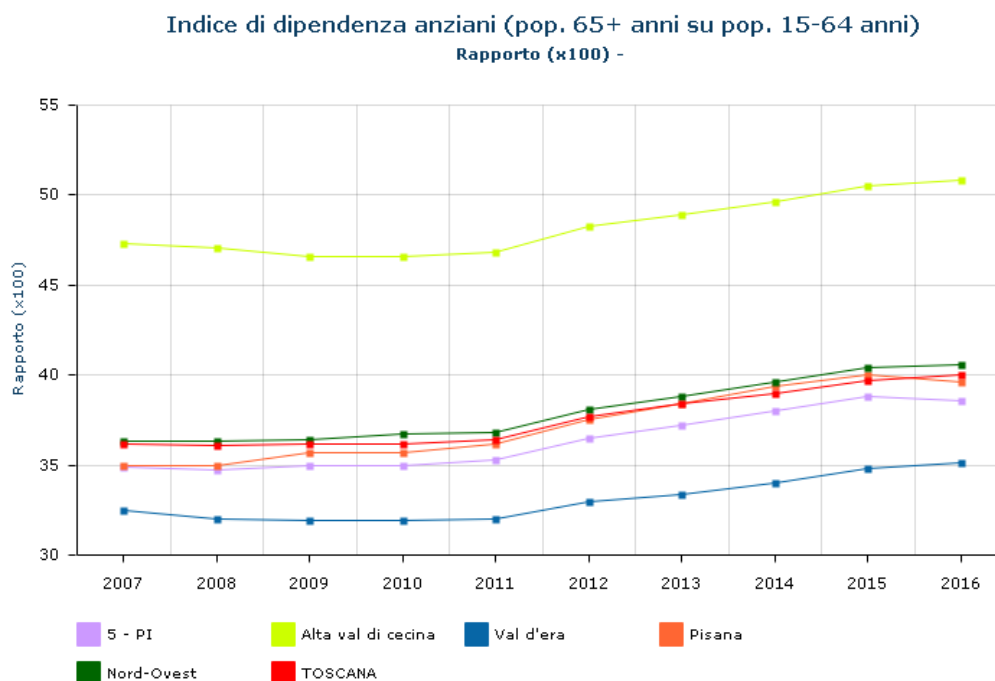

La speranza di vita a 65 anni

La speranza di vita a 65 anni della popolazione della zona ex ASL 5 di Pisa è rappresentata nella Tabella seguente, che riporta i dati disponibili (anno 2014); la speranza di vita è diversa tra maschi e femmine (più alta nelle seconde). Tra le Zone è maggiore nella Pisana per i maschi, mentre per le femmine la Zona con una speranza di vita lievemente superiore alle altre (ma inferiore a quella media regionale) è la Valdera.

Speranza di vita a 65 anni - anni - 2014

Residenza	Maschi	Femmine
ex ASL 5 – Pisa	19,22	22,29
Alta val di Cecina	19,18	22,01
Valdera	19,13	22,50
Pisana	19,26	22,19
ASL NORD-OVEST	18,76	22,24
REGIONE TOSCANA	19,28	22,67

Di seguito sono riportati dati relativi alla numerosità e proporzione degli anziani, dei grandi anziani e dei Care giver potenziali, come indici di bisogno di supporto nella gestione del carico assistenziale degli anziani. In generale emerge che la percentuale di popolazione anziana bisognosa di assistenza uguaglia e talvolta supera la percentuale di caregiver potenziali. Da notare che la zona Alta Val di Cecina presenta la percentuale più elevata di grandi anziani, mentre la Valdera quella più bassa.

Anziani e percentuale di Care Giver Potenziali – n.ro anziani (65+), grandi anziani (85+), Care Giver potenziali (45-60), proporzione popolazione residente (x 100) – 2013

Residenza	Classe età 65+		Classe età 85+		Classe età 45-60 (Caregiver potenziali)	
	Numero	Proporzione	Numero	Proporzione	Numero	Proporzione
ex ASL 5 - Pisa	80984	23,59	12724	3,71	83204	24,24
Alta val di	4939	24,22	1105	5,42	6144	30,12

cecina						
Val d'era	27865	23,21	4009	3,34	26763	22,29
Pisana	48180	23,76	7610	3,75	50297	24,80
ASL NORD-OVEST	313176	24,45	50741	3,96	324377	25,33
REGIONE TOSCANA	904433	24,15	152280	4,07	933022	24,92

La Demenza

La demenza è una sindrome che può essere causata da varie malattie progressive che colpiscono la memoria, il pensiero, il comportamento e la capacità di svolgere le normali attività quotidiane della vita (Rapporto mondiale Alzheimer 2010). Questo gruppo di patologie costituisce una delle cause di disabilità più importanti nella popolazione anziana e ha un forte impatto sulla qualità della vita, a livello personale, emozionale, finanziario e sociale, non solo dei soggetti che ne sono affetti, ma anche di coloro che li circondano (Rapporto mondiale Alzheimer 2010).

I due più importanti fattori di rischio per la demenza sono l'età e il sesso. L'incidenza è concentrata nelle fasce dell'età anziana (sopra i 65 anni), con un andamento di tipo esponenziale fino agli 85 anni , ed è più alta nelle donne, con una differenza che non può essere semplicemente attribuita alla maggiore longevità delle donne rispetto agli uomini. La malattia di Alzheimer è la più comune causa di demenza in entrambi i sessi.

I tassi stimati nel presente lavoro sono dunque stati applicati alla popolazione prevista sulla base dell'ipotesi centrale per stimare il numero di soggetti prevalenti per demenza che è possibile attendersi in futuro in conseguenza del cambiamento nella struttura della popolazione.

La prevalenza per demenza in Toscana sarà quindi caratterizzata da un incremento lineare che, nel 2050, riguarderà 142.839 soggetti , con un incremento totale del 60% rispetto al 2010, leggermente maggiore nelle donne (61% per le donne e 55% per gli uomini) Tale incremento riguarderà soprattutto le fasce dei grandi anziani, con un incremento anch'esso lineare di circa 10.000 soggetti ogni decennio.

Le fasce d'età inferiori agli 85 anni saranno caratterizzate da un lieve incremento della prevalenza con un andamento che si modificherà dal 2040 in poi.

In questo decennio, la generazione del boom degli anni '60 entrerà nella seconda fascia dei 75-84 anni e ciò implicherà un aumento della prevalenza in questa fascia di circa 7.000 soggetti. Per contro comincerà un lieve declino della prevalenza nella fascia d'età di 65-74.

I tassi di prevalenza calcolati sulla popolazione complessiva saranno caratterizzati da un incremento lineare che subirà un'accelerazione dopo il 2040 sempre in relazione all'entrata della generazione degli anni '60 nella fascia dei grandi anziani, fascia che è caratterizzata da tassi di prevalenza più alti.

In sintesi, nei prossimi 40 anni si assisterà ad un incremento della prevalenza del 60% dovuta principalmente all'incremento degli ultraottantacinquenni.

La prevalenza dei casi di demenza fornisce solo una stima di questo fenomeno sulla popolazione anziana al momento della rilevazione. Dall'analisi di questi dati relativi alla popolazione d'età 65+ emerge che la proporzione di anziani con demenza è, come prevedibile, maggiore nella classe 85+. Osservando le percentuali della popolazione demente sul totale della popolazione nelle diverse classi di età, emerge che la zona Alta Val di Cecina presenta il dato più basso per la classe 85+ ma complessivamente registra una % di dementi maggiore sulla popolazione target. Il dato più basso risulta invece quello della Valdera. Stesso trend si registra osservando i dati per sesso. In generale la % di anziani con demenza è maggiore fra le femmine in conseguenza della maggiore numerosità della popolazione anziana femminile.

Stima dei residenti in Toscana d'età 65+ affetti da demenza - numero casi stimati - 2016

	Totale				Proporzione			
Residenza	Classe età 65 +	Classe età 65-74	Classe età 75-84	Classe età 85 +	Classe età 65 +	Classe età 65-74	Classe età 75-84	Classe età 85 +
ex ASL 5 - Pisa	7400	550	3200	3650	20,74%	2,95%	24,57%	90,53%
Alta val di cecina	600	50	250	300	22,41%	3,90%	23,74%	87,46%
Val d'era	2350	200	1000	1150	20,06%	3,28%	23,06%	90,34%
Pisana	4450	350	1900	2200	20,90%	3,11%	24,90%	91,06%
ASL NORD-OVEST	29200	2200	12400	14700	21,00%	3,01%	24,70%	93,67%
REGIONE TOSCANA	85900	6100	36000	43800	21,41%	2,95%	24,67%	90,27%

Stima dei residenti in Toscana d'età 65+ affetti da demenza - numero casi stimati - 2016

	Maschi				Proporzione			
Residenza	Classe età 65 +	Classe età 65-74	Classe età 75-84	Classe età 85 +	Classe età 65 +	Classe età 65-74	Classe età 75-84	Classe età 85 +
ex ASL 5 - Pisa	2600	200	1450	900	7,29%	1,07%	11,14%	22,32%
Alta val di cecina	200	< 50	100	100	7,47%	n.d.	9,50%	29,15%
Val d'era	850	50	500	300	7,26%	0,82%	11,53%	23,57%
Pisana	1550	150	850	550	7,28%	1,33%	11,14%	22,76%
ASL NOR-D-OVEST	10000	900	5600	3500	7,19%	1,23%	11,16%	22,30%
REGIONE TOSCANA	29700	2500	16500	10800	7,40%	1,21%	11,31%	22,21%
	Femmine				Proporzione			
Residenza	Classe età 65 +	Classe età 65-74	Classe età 75-84	Classe età 85 +	Classe età 65 +	Classe età 65-74	Classe età 75-84	Classe età 85 +
ex ASL 5 - Pisa	4800	350	1700	2750	10,10%	1,61%	9,93%	31,64%
Alta val di cecina	400	< 50	150	250	11,54%	n.d.	11,71%	32,81%
Val d'era	1500	100	550	850	9,97%	1,45%	10,19%	31,07%
Pisana	2900	200	1050	1650	10,00%	1,50%	10,05%	31,77%
ASL NOR-D-OVEST	19200	1300	6700	11200	10,36%	1,56%	9,97%	31,96%
REGIONE TOSCANA	56200	3600	19500	33100	10,57%	1,54%	10,06%	31,94%

La disabilità

Il calcolo dell'ISOGRAVITÀ in relazione all'età, derivato dal sistema informatico Caribel di cui si avvale l'UVM in fase di elaborazione del PAP, dimostra che gli anziani assistiti mediante interventi e prestazioni del Servizio Sociale si collocano prevalentemente sul livello 4 che, in genere, sta a significare un bisogno di assistenza totale su tutte le BADL (autonomie di base), sia presente o meno un livello di compromissione cognitiva.

Il trend inferiore ricomprende ultrasessantacinquenni che al calcolo delle ISOGRAVITÀ necessitano di assistenza pesante alle BADL.

Al momento non viene utilizzato alcun algoritmo che associ il livello di ISOGRAVITÀ al calcolo del punteggio IACA derivante dalla scheda sociale utilizzata in UVM, pertanto non è possibile associare statisticamente il punteggio alla prestazione erogata.

A tal fine sono però utili le considerazioni espresse nel paragrafo successivo Assistenza Anziani non Autosufficienti.

Stima dei non autosufficienti nelle BADL d'età 65+ per livello di isogravità del bisogno - numero casi stimati - 2016

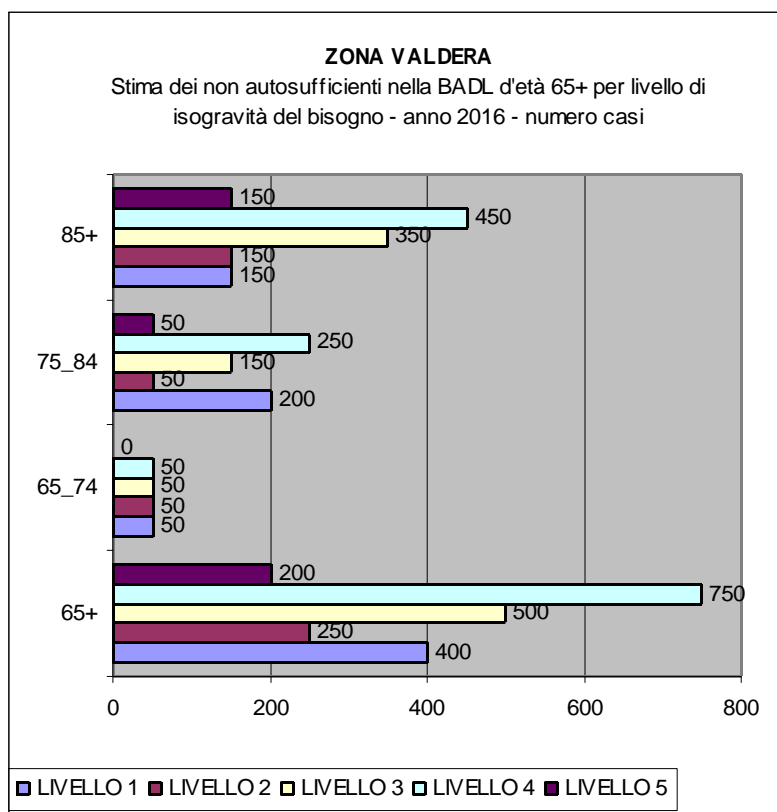

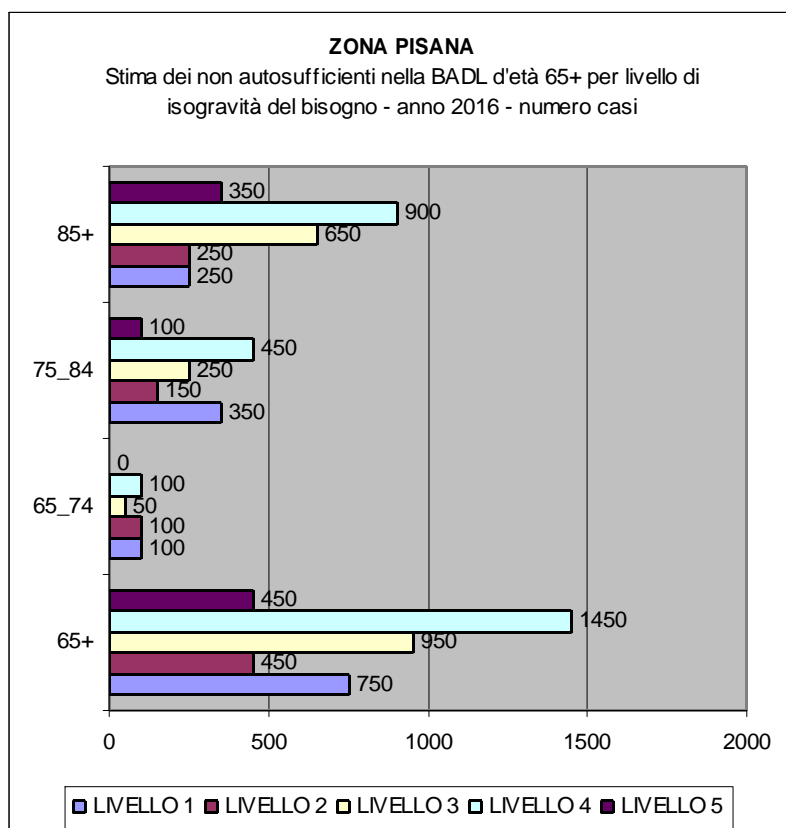
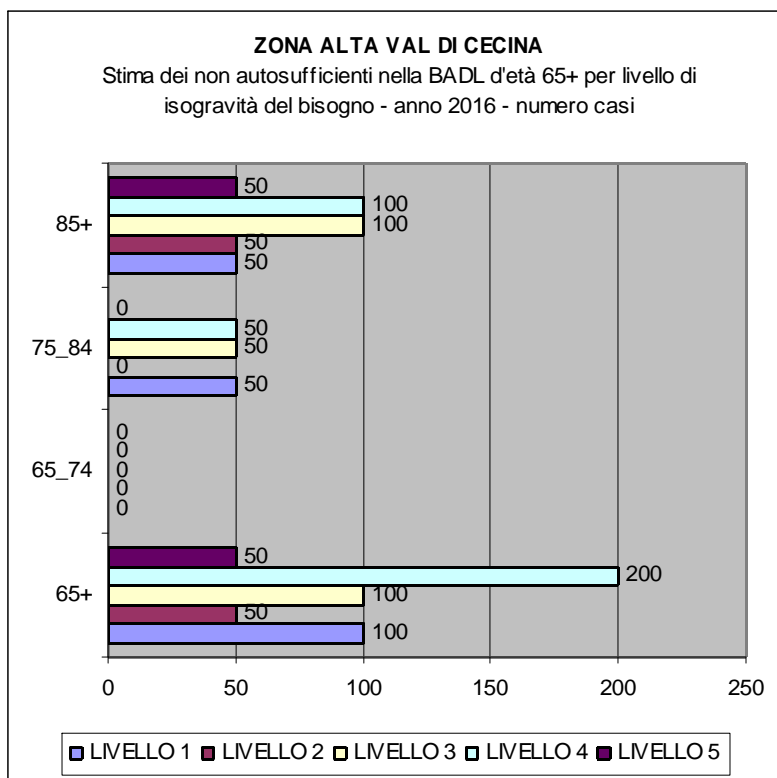

Assistenza anziani non autosufficienti

I dati sotto riportati indicano rispettivamente gli anziani in assistenza domiciliare e in RSA sul totale degli anziani d'età 65+. Da questi emerge in generale che il tasso di assistiti a domicilio è maggiore rispetto a quello dei ricoveri in RSA e che nel confronto fra territori, il dato maggiore è riferito all'Alta Val di Cecina in entrambe i casi. La zona Valdera riporta i valori più bassi fra i territorio dell'area Pisana ma tutta l'area risulta avere tassi maggiori rispetto a quelli dell'area vasta.

Ai sensi della L.R. n. 66/2008 tutti i casi che hanno usufruito di interventi quali l'assistenza domiciliare e di servizi quali la RSA sono stati valutati in UVM.

Tali casi sono stati segnalati al PUA sia dall'Ospedale che dal territorio attraverso i Punti Insieme.

I territori della ex USL 5 riescono ancora a soddisfare il diritto dell'anziano non autosufficiente a ricevere le cure necessarie alla soddisfazione del suo bisogno all'interno proprio domicilio. La zona che in questo senso risponde maggiormente a bisogni di domiciliarità è la zona Alta Val di Cecina (26,5).

Questo in un contesto in cui risulta sempre più problematico soddisfare tale diritto laddove la famiglia sia inesistente (aumenta il numero degli anziani soli, privi di rete parentale) o dimostri disfunzionalità che stanno diventando sempre più endemiche (scarsità di reddito derivante da disoccupazione, rientro in casa di figli separati, figli adulti con handicap o seguiti a loro volta da altri servizi quali Serd etc. etc).

Tale andamento è confermato anche dalle percentuali di ricoveri in RSA, per i quali l'UVM definisce un PAP orientato all'istituzionalizzazione dell'anziano solo dopo aver esplorato tutte le risorse che, a domicilio o nella rete allargata dei servizi, non possono soddisfare il diritto alla domiciliarità.

Percentuale di anziani residenti in assistenza domiciliare - numero casi, proporzione grezza e standardizzata per età, IC95% (x 1.000) - 2016

Residenza	Totale				
	Casi	Proporzione grezza	Proporzione Standard	Limite inf	Limite sup
ex ASL 5 - Pisa	1738	20,90	19,10	18,30	20,00
Alta val di cecina	199	32,40	26,50	22,90	30,10
Val d'era	464	17,30	15,90	14,50	17,40
Pisana	1075	21,40	19,80	18,60	21,00
ASL NORD-OVEST	4504	13,90	12,50	12,20	12,90
REGIONE TOSCANA	23040	24,70	21,60	21,30	21,80

Percentuale di anziani residenti in Residenza Sanitaria Assistenziale permanente - numero casi, proporzione grezza e standardizzata per età, IC95% (x 1.000) - 2016

	Totale				
	Casi	Proporzione grezza	Proporzione	Limite inf	Limite sup

Residenza			standard		
ex ASL 5 - Pisa	749	9,00	8,10	7,50	8,70
Alta val di cecina	84	13,70	10,70	8,40	13,00
Val d'era	202	7,50	6,90	6,00	7,90
Pisana	463	9,20	8,30	7,60	9,10
ASL NORD-OVEST	1453	4,50	4,00	3,80	4,20
REGIONE TOSCANA	7508	8,00	7,00	6,80	7,10

Offerta di strutture residenziali e semi-residenziali per anziani nell'Area Pisana

ZONA ALTA VAL DI CECINA

APSP Santa Chiara

Borgo Santo Stefano, 153
Volterra

Istituto Sacro Cuore

Via Bardini, 9
Pomarance

RSA Casa di Ottavina

Via Roma 2
Castelnuovo di Val di Cecina

ZONA VALDERA

RSA Villa Sorriso

Viale Europa, 4
Pontedera

RSA S. Giuseppe

Via della Misericordia, 31
Pontedera

RSA Villa Margherita Leoncini

Piazza della Solidarietà
Pontedera

RSA I Maggi

Via Carducci, 9
Buti

RSA Belvedere

Via Belvedere ,29
Casciana Terme – Lari

RSA Casciana Terme

Via 2 Giugno, 48
Casciana Terme – Lari

RSA Parrocchia S. Frediano

Via Giovanni XXIII, 21
Forcoli (Palaia)

RSA Sorelle Migliorati

Via Vittorio Emanuele, 1
Calcinaia

RSA Giampieri

Via Valdera C., 4
Ponsacco

RSA Piccola Casa della Divina Provvidenza “Cottolengo”

Via Tosco Romagnola, 255
Fornacette - Calcinaia

ZONA PISANA

Nome struttura: Aurora

Indirizzo: Viale Avanzi, 5

Comune: Pisa

Nome struttura: Casa Mimosa

Indirizzo: Via Torino, 6

Comune: Pisa

Nome struttura: Nissim

Indirizzo: Via dell'Ordine di S.Stefano, 159

Comune: Pisa

Nome struttura: Umberto Viale

Indirizzo: Via Garibaldi, 198

Comune: Pisa

Nome struttura: Villa Isabella

Indirizzo: Lungarno Galilei, 5

Comune: Pisa

Nome struttura: Madonna della Fiducia

Indirizzo: Via Porcari, 6

Comune: Pisa

Nome struttura: Villa Santa Caterina
Indirizzo: Viale del Tirreno, 341
Comune: Pisa

Nome struttura: Matteo Remaggi
Indirizzo: Via Tosco Romagnola, 2280
Comune: Cascina

Nome struttura: Madonna dell'Acqua
Indirizzo: Via Aurelia Nord, 39
Comune: San Giuliano Terme

Nome struttura: Opera Cardinale Maffi
Indirizzo: Via Toniolo, 41
Comune: San Giuliano Terme

Nome struttura: I Poggetti
Indirizzo: Via Poggetti, 31/33
Comune: Fauglia

Nome struttura: Madonna del Soccorso
Indirizzo: Piazza San Lorenzo, 9
Comune: Fauglia

Nome struttura: Lo Spedaletto
Indirizzo: Via Roma, 71
Comune: Vecchiano